24주차

2017.6.11.~ 6.17.

주로 어린아이에게 발생하는

수족구병

집중 발생 연령

5세 이하

최대 발생 시기

5~6월

수족구병이란

손, 발, 입 안에 수포성 발진이 생기는 바이러스성 감염질환

손(수) 발(족) 입(구)

경기도 감염병 주간소식

24주차 주요 소식

수족구병 과거 유행정점 시기 진입 중, 영유아 집단시설에서 각별한 관심 부탁드려요.

더위와 함께 증가하고 있는 수인성및식품매개감염병과 모기매개감염병 대비하세요.

겨울철 감염병으로만 알았던 노로바이러스, 여름철에도 관심과 주의가 필요합니다.

필리핀 여행 후 콜레라에 감염된 사례가 발생하였습니다. 동남아 여행자를 위한 감염병 예방수칙 살펴보세요.

발 행 일 2017. 6. 23.(통권 제98호)
발 행 인 이희영
전 화 031-738-0300
발 행 처 경기도감염병관리지원단
주 소 경기도 성남시 분당구 돌마로 172 분당서울대학교병원 헬스케어 혁신 파크 4층, 4206호
팩 스 031-624-5021
홈페이지 www.gidcc.or.kr
GIDCC 분당서울대학교병원 경기도감염병관리지원단 GYEONGGI INFECTIOUS DISEASE CONTROL CENTER

2017 경기도감염병 관리지원단 교육 · 행사

5월

공중보건 담당자 교육(수원시)

일시 : 2017. 5. 12(금)/19(금)/26(금)/30(화) 09:10~10:30
장소 : 한국나노기술원 1층 교육장
대상 : 보건교사, 보건소담당자, 의료인
담당 : 김나영 (031-738-0305)

제1차 경기도 감염병 위기평가회의

일시 : 2017. 5. 18(목) 17:00~18:00
장소 : 경기도감염병관리지원단 회의실
대상 : 경기도감염병관리지원단, 경기도감염병관리지원단 자문위원, 감염병 발생에 관심 있는 누구나
담당 : 이선주 (031-738-0308)

6월

공중보건 담당자 교육(수원시)

일시 : 2017. 6. 2(금) 09:10~10:30
장소 : 한국나노기술원 1층 교육장
대상 : 의료인
담당 : 김경남 (031-738-0306)

호흡기매개감염병 모의훈련(부천시)

일시 : 2017. 6. 14(수) 11:00~13:00
장소 : 부천세종병원 대강당
대상 : 병원직원 및 경찰
담당 : 박은정 (031-738-0302)

감염병 모의훈련(시흥시)

일시 : 2017. 6. 21(수) 15:00~17:00
장소 : 시흥시보건소
대상 : 관련부서 및 유관기관
담당 : 김나영 (031-738-0305)

질병정보 모니터 요원 교육(양주시)

일시 : 2017. 6. 21(수) 15:30~17:00
장소 : 양주시청 지하 대회의실
대상 : 질병정보모니터요원 약 50명
담당 : 성연희 (031-738-0310)

제2차 경기도 감염병 위기평가회의

일시 : 2017. 6. 22(목) 17:00~18:00
장소 : 경기도감염병관리지원단 회의실
대상 : 경기도청, 경기도감염병관리지원단, 경기도감염병관리지원단 자문위원
담당 : 이선주 (031-738-0308)

7월

제3차 경기도 감염병 위기평가회의

일시 : 2017. 7. 20(목, 예정) 17:00~18:00
장소 : 경기도감염병관리지원단 회의실
대상 : 경기도청, 경기도감염병관리지원단, 경기도감염병관리지원단 자문위원
담당 : 이선주 (031-738-0308)

표본감시의료기관 교육

일시 : 2017. 7. 25(화) 13:00~18:00
장소 : 분당서울대병원 헬스케어혁신파크 미래홀
대상 : 표본감시의료기관 담당자, 보건소 담당자, 관련업무 종사자 등 약 200명
담당 : 김나영 (031-738-0305)

24주차 경기도 주요 감염병

1. 제1군 감염병

- 콜레라 해외유입 1건 신고
- 장티푸스, 세균성이질, 파라티푸스 각 1건 및 장출혈성대장균감염증 2건 신고
- 최근 제주도의 한 호텔에서 직원들이 잇따라 장티푸스에 확진되는 사례 발생
- **최근 물과 식품을 통해 전파되는 제1군 감염병 신고 증가, 손씻기 등 개인위생 준수가 감염예방의 첫걸음**

2. 예방접종 대상 감염병

- 백일해 전년 동기간 대비 675.0% 증가, 특히 0-9세에서의 신고건수 증가(`16년 1건 → `17년 21건), 감기와 증상이 유사하며 발작적 기침이 특징이며, 예방접종(DTaP)으로 예방가능
- 유행성이하선염은 계절적 유행시기를 경과하고 있어 발생 지속, 중·고등학교 등 단체생활에서의 감염병 예방수칙 준수 당부
- **수두는 계절적 유행시기를 경과하여 3주 연속 감소세이나, 초등학교를 중심으로 유행 지속**

3. 매개체 전파 감염병

- 일본뇌염 주의보 발령(`17.04.04)
- **말라리아 환자신고 증가 중**
- 작년보다는 낮은 수준이나, 쯔쯔가무시증 환자 증가 중
- 야외활동 시 긴팔, 긴바지를 착용하여 매개체에의 노출을 막는 적극적인 노력 필요

4. 공기전파 감염병

- **성홍열 전년 동기간 대비 174.5% 증가, 전년 대비 신고가 증가한 지역에서의 집단발생 모니터링 당부**

5. 인수공통 감염병

- 큐열로 신고되는 환자가 증가하고 있으나, 다른 감염병과 동시에 신고되는 사례가 대부분으로 통계 해석에 주의를 요함

제 1군 감염병

장티푸스 ★

금주 1건 신고[지난주 신고 없음]
금년 15건 신고(동기간 대비 50.0% 증가)

세균성이질

금주 1건 신고[지난주 신고 없음]
금년 14건 신고(동기간 대비 16.7% 증가)

장출혈성대장균감염증 ★

금주 2건 신고[지난주 2건 신고]
금년 10건 신고(동기간 대비 42.9% 증가)

파라티푸스

금주 1건 신고[지난주 신고 없음]
금년 8건 신고(전년 동기간 2건 신고)

매개체(모기/진드기/설치류 등)전파 감염병

말라리아 ★

금주 10건 신고[지난주 10건 신고]
금년 57건 신고(동기간 대비 40.0% 감소)

일본뇌염

금주 신고 없음[지난주 신고 없음]
금년 신고 없음(전년 동기간 신고 없음)

쯔쯔가무시증 ★

금주 5건 신고[지난주 6건 신고]
금년 29건 신고(동기간 대비 70.4% 감소)

중증열성혈소판감소증후군

금주 2건 신고[지난주 2건 신고]
금년 6건 신고(동기간 대비 50.0% 감소)

발진열

금주 신고 없음[지난주 신고 없음]
금년 신고 없음(전년 동기간 1건 신고)

신증후군출혈열

금주 5건 신고[지난주 신고 없음]
금년 56건 신고(동기간 대비 10.7% 감소)

렙토스피라증

금주 신고 없음[지난주 신고 없음]
금년 3건 신고(동기간 대비 50.0% 감소)

예방접종 대상 감염병

백일해 ★

금주 2건 신고[지난주 2건 신고]
금년 31건 신고(동기간 대비 675.0% 증가)

유행성이하선염 ★

금주 134건 신고[지난주 139건 신고]
금년 2,149건 신고(동기간 대비 16.9% 증가)

수두 ★

금주 472건 신고[지난주 514건 신고]
금년 9,804건 신고(동기간 대비 45.5% 증가)

A형 간염 ★

금주 31건 신고[지난주 21건 신고]
금년 743건 신고(동기간 대비 19.3% 증가)

풍진

금주 1건 신고[지난주 신고 없음]
금년 11건 신고(동기간 대비 175.0% 증가)

홍역 ★

금주 신고 없음[지난주 신고 없음]
금년 2건 신고(전년 동기간 신고 없음)

급성B형간염 ★

금주 신고 없음[지난주 2건 신고]
금년 48건 신고(동기간 대비 60.0% 증가)

공기전파 감염병

성홍열 ★

금주 202건 신고[지난주 223건 신고]
금년 3,901건 신고(동기간 대비 174.5% 증가)

레지오넬라증 ★

금주 1건 신고[지난주 1건 신고]
금년 14건 신고(동기간 대비 27.3% 증가)

인수공통 감염병

큐열 ★

금주 1건 신고[지난주 2건 신고]
금년 13건 신고(동기간 대비 225.0% 증가)

브루셀라증 ★

금주 1건 신고[지난주 신고 없음]
금년 3건 신고(전년 동기간 신고 없음)

24주차 표본감시 감염병 현황

1. 수족구병 표본감시

- 수족구병 계절적 유행시기가 가까워짐에 따라, 전년보다는 낮은 수준이나 의료기관 수족구병 표본감시와 학교감염병 표본감시에서 증가 중
- **수족구병은 매년 6월 중순 경 환자 발생이 정점에 이르므로, 어린이집과 유치원에서의 접촉성 전파 예방 강화 필요**

2. 안과 감염병 표본감시

- 유행성각결막염 및 급성출혈성결막염은 유행시기 진입에 따라 증감을 반복하는 양상을 보이고 있어, 단체 생활에서 지속적인 개인위생 수칙 홍보 필요

3. 수인성 및 식품 매개 설사 질환

- 금주 2건 신고
- 무르익는 더위와 함께, 세균성 설사질환이 발생할 가능성이 증가하고 있어, 단체급식 관리강화 등 지속적인 주의 필요
- **표본감시 및 집단발생사례 에서 노로바이러스 검출이 지속됨에 따라, 식품관리 및 개인위생 철저 당부**

4. 인플루엔자 표본감시

- **`17.06.02. 유행주의보 해제**
- 호흡기바이러스 실험실감시에서 인플루엔자바이러스의 검출 지속 중
- **도내 일부 표본감시 참여기관에서 의사환자 분율 증가 중**

5. 해외유입 감염병

- 이번 주 콜레라 1건(필리핀)의 해외유입사례 신고됨
- **'17년 6월 14일(수) 제주항공(7C2406)으로 필리핀 세부 출발 한국으로 돌아오는 해당 항공기를 이용한 승객과 최근 필리핀을 여행한 후 심한 수양성 설사, 구토 등의 증상이 있는 경우 가까운 병원을 방문 당부**
- 그 외, 모기매개감염병인 뎅기열 1건(필리핀)과 말라리아 1건(코트디부아르)의 해외유입 사례 신고됨
- 해외여행 시, 뎅기열, 지카바이러스 감염증, 치쿤구니야열, 황열 등 모기매개 감염병 주의와 함께 일반적인 감염병 예방을 위한 개인위생 주의

호흡기 전파 감염병

호흡기바이러스 실험실 감시

24주차에 의뢰된 환자 검체 212건 중 **파라인플루엔자바이러스(15.1%), 리노바이러스(14.2%),** 보카바이러스(4.7%), 아데노바이러스(4.3%), 인플루엔자바이러스, 코로나바이러스 (각 3.8%) 순으로 검출

인플루엔자 바이러스는 호흡기검체 212건 중 8건(3.8%) [B형 8건] 검출됨

인플루엔자 표본감시

외래환자 1,000명당 **인플루엔자 의사환자 분율(ILI)은 5.6명**[지난주 5.1명]으로 증가
(경기도 7.7명[지난주 5.1명])

수인성·식품매개 설사질환

수인성·식품매개 설사질환

금주 2건 신고[지난주 2건 신고]
금주 7인 이상 집단발생 신고 없음
최근 4주간(21-24주) 총 17건, 7인 이상 집단 발생 7건 신고

급성설사질환 실험실 표본감시

5세 이하 영유아에게서 채취한 검체 44건(23주) 중 원인 바이러스로는 **노로바이러스(20.5%),** 그룹A형 로타바이러스(6.8%), 장내아데노바이러스, 아스트로바이러스(각 2.3%) 순으로 분리됨

전국 70개 의료기관에서 수거된 검체 216건(23주) 중 41건(19.0%)에서 원인세균이 분리되었고, **살모넬라균(18건), 장병원성대장균(10건),** 황색포도알균. 캠필로박터균 (각 4건), 바실러스세레우스균 (3건), 클로스트리듐 퍼프린젠스균(1건) 순으로 분리됨

소아감염병 및 학교감염병

수족구병 표본감시

외래환자 1,000명당 **수족구병 환자 분율은 9.6명**
[지난주 6.6명]으로 증가
(경기도 11.0명[지난주 9.6명])

학교감염병 표본감시

경기도 학생 십만명당 **16.2명** [23주차]
유행성이하선염 1.5명 (22주 대비 감소)
수두 9.9명 (22주 대비 감소)
수족구병 2.3명 (22주 대비 증가)
인플루엔자 0.6명 (22주 대비 감소)

해외유입 감염병

콜레라 1건

뎅기열 1건

말라리아 1건

안과 감염병

안과 감염병 표본감시

유행성각결막염 **1,000명당 20.2명** [지난주 22.7명]으로 지난주보다 감소
급성출혈성결막염 **1,000명당 0.4명** [지난주 0.5명]으로 지난주보다 감소
발생분율은 유행성각결막염은 **0~6세**에서, 급성출혈성결막염은 **7~19세**에서 가장 높았음

안과 감염병 학교감시

경기도 학생 십만명당 [23주차]
유행성각결막염 1.9명 (22주 대비 증가)

24주차 경기도 감염병 발생신고현황

구분		24주†	2017년			동기간대비(1-24주)			이전해 연간 보고건수					해외유입
			23	22	21	2017†	2016	증감률	2016	2015	2014	2013	2012	
1군	콜레라	1	0	0	0	1	0	-	0	0	0	0	0	1(필리핀)
	장티푸스	1	0	1	0	15	10	50.0	26	22	43	33	27	
	파라티푸스	1	0	0	0	8	2	300.0	3	8	8	10	12	
	세균성이질	1	0	1	0	14	12	16.7	27	11	15	61	20	
	장출혈성대장균감염증	2	2	0	0	10	7	42.9	21	5	10	3	4	
	A형간염	31	21	30	38	743	623	19.3	1,261	647	491	271	412	
2군	백일해	2	2	2	1	31	4	675.0	17	21	14	9	10	
	파상풍	0	0	0	0	1	2	-50.0	5	1	2	1	5	
	홍역	0	0	2	0	2	0	-	2	1	147	23	0	
	유행성이하선염	134	139	146	148	2,149	1,839	16.9	3,841	4,939	4,813	3,269	1,083	
	풍진	1	0	0	0	11	4	175.0	5	0	3	3	9	
	일본뇌염	0	0	0	0	0	0	-	3	11	8	1	4	
	수두	472	514	625	654	9,805	6,739	45.5	14,826	13,671	13,584	10,306	6,909	
	급성B형간염	0	2	3	2	48	30	60.0	91	42	46	25	49	
	b형헤모필루스인플루엔자	0	0	0	0	1	0	-	0	0	0	0	-	
	폐렴구균	3	3	3	5	63	51	23.5	86	57	13	-	-	
3군	말라리아	10	10	12	6	57	95	-40.0	381	417	311	228	257	1(코트디부아르)
	성홍열	202	223	283	205	3,901	1,421	174.5	3,504	2,033	1,612	1,092	310	
	한센병	1	0	0	0	1	0	-	0	0	0	0	0	(외국인)
	수막구균성수막염	1	0	1	0	4	0	-	0	1	2	3	0	
	레지오넬라증	1	1	0	2	14	11	27.3	22	13	5	3	5	
	비브리오패혈증	0	0	0	0	1	1	0.0	12	6	8	9	10	
	발진열	0	0	0	0	0	1	-100.0	2	2	4	5	16	
	쯔쯔가무시증	5	6	1	0	29	98	-70.4	973	813	812	799	1,015	
	렙토스피라증	0	0	0	1	3	6	-50.0	24	16	10	6	1	
	브루셀라증	1	0	2	0	3	0	-	0	0	0	0	0	
	공수병	0	0	0	0	0	0	-	0	0	0	0	0	
	신증후군출혈열	5	0	1	3	50	56	-10.7	138	108	92	127	106	
	매독(1기)	16	9	3	8	145	126	15.1	270	255	201	162	129	
	매독(2기)	3	2	3	2	56	43	30.2	118	70	59	37	41	
	매독(선천성)	0	0	0	0	0	2	-100.0	5	6	12	4	8	
	CJD/vCJD	0	0	0	2	8	5	60.0	8	15	15	1	10	
	C형간염	0	0	0	-	-	-		-	-	-	-	-	
	CRE	0	0	0	-	-	-		-	-	-	-	-	
	VRSA	0	0	0	-	-	-		-	-	-	-	-	
4군	뎅기열	1	1	1	0	22	50	-56.0	87	64	50	56	55	1(필리핀)
	큐열	1	2	5	1	13	4	225.0	9	2	0	2	1	
	웨스트나일열	0	0	0	0	0	0	-	0	0	0	0	1	
	라임병	0	0	2	0	2	0	-	5	0	5	0	1	
	유비저	0	0	0	0	0	1	-100.0	2	2	0	0	0	
	치쿤구니야열	0	0	0	0	0	0	-	1	1	0	0	0	
	중증열성혈소판감소증후군	2	2	0	0	6	4	-50.0	28	7	8	0	-	
	중동호흡기증후군(MERS)	0	0	0	0	0	0	-	0	67	-	-	-	
	지카바이러스감염증	0	0	0	0	1	0	-	2	-	-	-	-	

* 24주(2017/6/11-2017/6/17) 주간보고는 6/23(금) 신고 기준으로 질병관리본부 감염병웹통계시스템(is.cdc.go.kr)에 제공되는 자료에 기초하여 작성됨
† 2016, 2017년 자료는 변동 가능한 잠정통계로, 각 질병별로 규정된 신고범위(환자, 의사환자, 병원체보유자)의 모든 신고건을 포함하며, 별도의 감시체계로 운영되는 결핵, HIV는 제외됨
‡ 신고범위변경(2016/1/7): A형간염(병원체보유자 추가), B형간염(산모B형간염, 주산기B형간염 삭제), 수막구균성수막염(의사환자 추가, 병원체 보유자 삭제), 페스트(의사환자 추가), 중증급성호흡기증후군(SARS, 환자 추가)
※전수감시대상 감염병 추가(2017/6/3): C형간염과 2종의 항생제 내성균 감염증(반코마이신내성황색포도알균 감염증, 카바페넴내성장내세균속균종 감염증)이 제3군 감염병에 추가

2017년 3월 6일

동남아 여행자를 위한 감염병 예방수칙!

1. 해외에 가기 전에 준비해요!

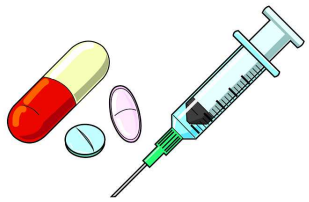

- 질병관리본부 홈페이지에서 확인
- 위험국가의 경우 예방접종
  - 황열, A형간염, 장티푸스, 콜레라

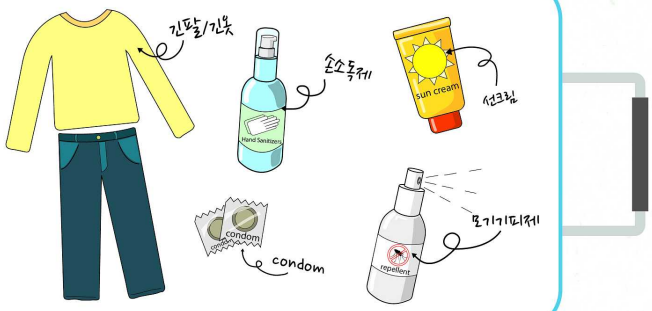

2. 여행가서 주의할 사항이에요!

30초 이상 손씻기

길거리 음식 먹지 않기

익혀먹기

포장된 음료수 마시기

모기 방제

과일, 채소는 먹기 전 깨끗한 물에 씻어 껍질 벗겨먹기

3. 여행 후가 중요해요!

다음과 같은 증상이 나타나면

발열

발진

복통

구토

설사

1 검역관에게 신고하고 검사를 받아요! (건강상태질문서 작성)

2 병원을 방문하여 여행한 국가와 지역을 알리고 검사 및 치료를 받습니다!

3 질병관리본부 콜센터 1339로 연락해 주세요!

질병관리본부

1339 질병관리본부 콜센터

GIDCC 경기도감염병관리지원단

Tel. 031-738-0300. H.P. www.gidcc.or.kr

감염병 예방 수칙

www.gidcc.or.kr에 가시면
더 많은 인포그래픽을
보실 수 있습니다

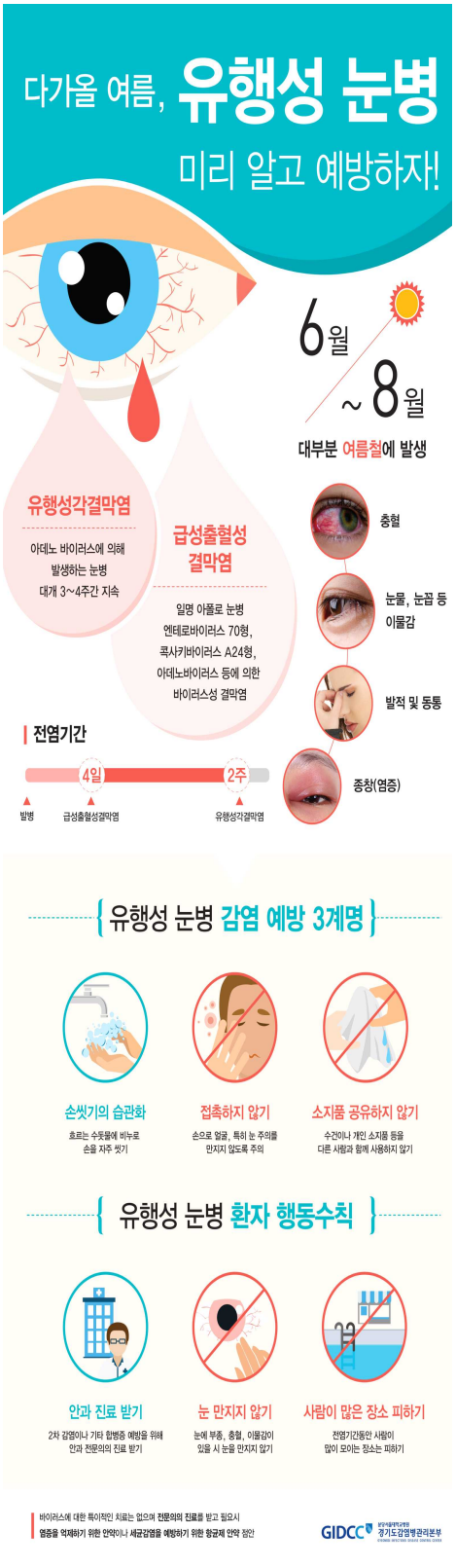

GIDCC 분당서울대학교병원 경기도감염병관리지원단

Tel. 031-738-0300. H.P. www.gidcc.or.kr

THE WEEKLY NEWS

NO.98 ▌ 24주차 경기도 감염병 주간소식 ▌ 2017.6.11.- 2017.6.23.
www.gidcc.or.kr

23주차

보도자료

보건복지부, 질병관리본부

질병관리본부장, 제주시 AI 대응현장을 찾아 인체감염 관리 철저 당부 06.12.(월)
- 질병관리본부장, 제주시 AI 대응현장 방문 점검

국경 없는 감염병 위기대응 위해 세계각국 대변인·보건당국 고위관리 한국서 모인다! 06.13.(화)
- 질병관리본부, 아시아유럽재단과 14~15일 '공중보건 리스크 커뮤니케이션 국제회의' 공동 개최

사우디 여행시 주의 당부, 메르스 대응 적극 강화 06.15.(목)
- 사우디 리야드市 소재 병원 3곳에서 메르스 집단 발생
- 사우디 등 중동지역 방문객은 예방수칙 준수 당부

노로바이러스 감염증 지속발생우려, 식품관리 및 개인위생 철저 당부 06.16.(금)
- 노로바이러스감염증 학교급식소, 수학여행 등에서의 집단발생 등 지속 발생, 우리 국민의 적극적인 주의 당부

식품의약품안전처

바닷가 주변 횟집 비브리오 사전예방 특별관리 06.16.(금)
- 식중독검사차량 배치하여 현장검사 등 사전예방 감시체계 가동

경기도

경기도, 여름철 식품 위생 특별점검 실시 06.15.(목)
- 경기도, 6월 19~30일 도내 빙과류, 음료류, 식용얼음 제조업체 168개소
- 상수도보호구역내 불법음식점 130개소 및 피서지 주변 식품판매업소 1,000개소

해외 감염병 발생 소식

중동호흡기증후군(MERS-CoV) - 사우디아라비아(Saudi Arabia)
- 2017.06.01.~10. 35건의 추가감염 발생, 이중 3명은 치명적 사례, 1명(06.06. 보고) 사망
- 35건 중 32건은 새로 발견된 환자임. 3개의 클러스터 양상, 이 중 2개의 클러스터는 연관
  · 클러스터 1 : 리야드 시(Riyadh city) 소재 A병원. 첫 번째 확진자(47세 남, 06.01. 보고) 포함 23명
  · 클러스터 2 : 리야드 시 소재 B병원. 클러스터 1에 포함된 환자의 2차 가족 접촉자 포함 6명
  · 클러스터 3 : 리야드 시 소재 C병원. 단봉낙타에 노출력이 있는 첫 번째 환자 포함 4명

백신유래 폴리오바이러스(Polio virus) - 시리아 아랍 공화국(Syrian Arab Republic)
- 시리아 아랍 공화국 데이르에조르 주(Deir Al Zour Governorate)에서 백신유래 폴리오바이러스 2형(cVDPV2)에 의한 급성 이완성 마비(acute faccid paralysis, AFP) 환자 집단 발생
  · 각각 `17.03.05와 05.06에 증상이 발생한 2명의 AFP환자의 대변검체에서 분리된 cVDPV2 바이러스가, 04.17.에 또 다른 AFP 환자에서 분리된 바이러스와의 유전적 연관성 발견됨

백신유래 폴리오바이러스(Polio virus) - 콩고 민주공화국(DR Congo)
- 콩고 민주공화국에서 두 종류의 서로 다른 백신 유래 폴리오바이러스 2s형(cVDPV2s) 확인
  · 첫 번째 형(strain)은, 각각 `17.02.20.과 03.08.에 급성 이완성 마비(acute faccid paralysis, AFP)가 발생한 2명의 환자에서 확인됨(오트로마미(Haut-Lomami) 지역에 거주)
  · 두 번째 형(strain)은, 각각 `17.04.18.과 05.08.에 AFP가 발생한 2명의 환자 및 무증상 접촉자에서 확인됨(마니에마(Maniema) 지역에 거주)

24주차

보도자료

보건복지부, 질병관리본부

5가지 감염병을 예방하는 5가 혼합백신 도입, 접종횟수 최대 9회에서 3회로 줄여 국가예방접종 편의성 향상 06.18.(일)
- 5종 감염병(디프테리아, 파상풍, 백일해, 소아마비, b형 헤모필루스 인플루엔자)을 동시 예방할 수 있는 5가 혼합백신(DTaP-IPV/Hib), 유효성·안전성에 대한 전문가 논의 거쳐 6월 19일부터 국가예방접종으로 도입

필리핀 여행시 콜레라 잇따라 발생…여행중 감염주의 당부 06.19.(월)
- '17년 6월 14일(수) 제주항공(7C2406)으로 필리핀 세부 출발 한국으로 돌아오는 해당 항공기를 이용한 승객과 최근 필리핀을 여행한 후 심한 수양성 설사, 구토 등의 증상이 있는 경우 가까운 병원을 방문 당부

만 12세 여성청소년의 사람유두종바이러스 예방접종, 지역 격차 커 "최대 3배 차이" 06.20.(화)
-질병관리본부, 시도·시군구별 접종률 공개, 충남 청양군·전남 장흥군은 목표 접종률인 70% 이상 달성

감염병 진단검사 분야의 민관협력 활성화 위해 의료계.정부.관련기관 진단검사 전문가 머리 맞댄다!06.20.(화)
- 의료계·정부·관련기관의 진단검사 전문가로 구성된 협의체 발족, 21일 첫 회의

질병관리본부, 국내 최초로 세계보건기구와 "예방접종 안전성 관리와 소통"국제 심포지엄 개최 06.20.(화)
- "약 안 쓰고 아이 키우기"(안아키) 모임 등 예방접종을 불신하고 거부하는 대상(vaccine hesitancy)과의 의사소통에 대한 국내외 전략 등 논의 예정

결핵안심국가 추진 중간결과, 집단시설 종사자 21.4%가 잠복결핵감염 양성, 만 40세 검진사업은 시행하지 않는 것으로 2017년 제3차 결핵전문위원회에서 권고·의결 06.22.(목)

식품의약품안전처

식약처, 폭염에 따른 식중독 주의 06.23.(금)
- 올해 5월 평균 기온이 평년보다 1.5℃가 높았고 6월도 폭염이 지속되고 있어 세균성 식중독균에 의한 식중독이 발생할 우려가 높아 음식물의 보관·관리·섭취에 각별한 주의가 필요

해외 감염병 발생 소식

중동호흡기증후군(MERS-CoV) - 사우디아라비아(Saudi Arabia)
- 2017.06.11.~15. 14건의 추가감염 발생, 이중 1명 사망
- 14건 중 13건은 2017.06.13.에 보고한 3개의 클러스터 중 클러스터 1과 3에 관련이 있음. 13명 중 7명이 의료 종사자임.
  · 클러스터 1 : 리야드 시(Riyadh city) 소재 A병원
    - 3명의 의료관련 종사자를 포함하여 9건 추가 발생
    - 현재까지 WHO에 보고된 총 32건의 실험실 확진 환자가 이 집단과 연관되어 있음
    - 무증상자는 모두 가정에, 유증상자는 병원에 격리
  · 클러스터 2 : 이 집단과 관련된 새로운 환자 없음.
  · 클러스터 3 : 리야드 시(Riyadh city) 소재 C병원
    - 06.13. 보고되었던 사례 외에 새로운 4건이 추가
    - 현재까지 최초 환자로 의심되는 자를 포함하여 8명의 실험실 확진 환자 포함
    - 모두 의료종사자임.

- 전 세계적으로는 최소 704명의 사망을 포함하여 2,029건 보고